ONTDEK

GEHEEL HERZIENE EDITIE

INCLUSIEF GRATIS WEBVERSIE VAN HET BOEK

ONTDEK macOS 27 Golden Gate

Bob Timroff

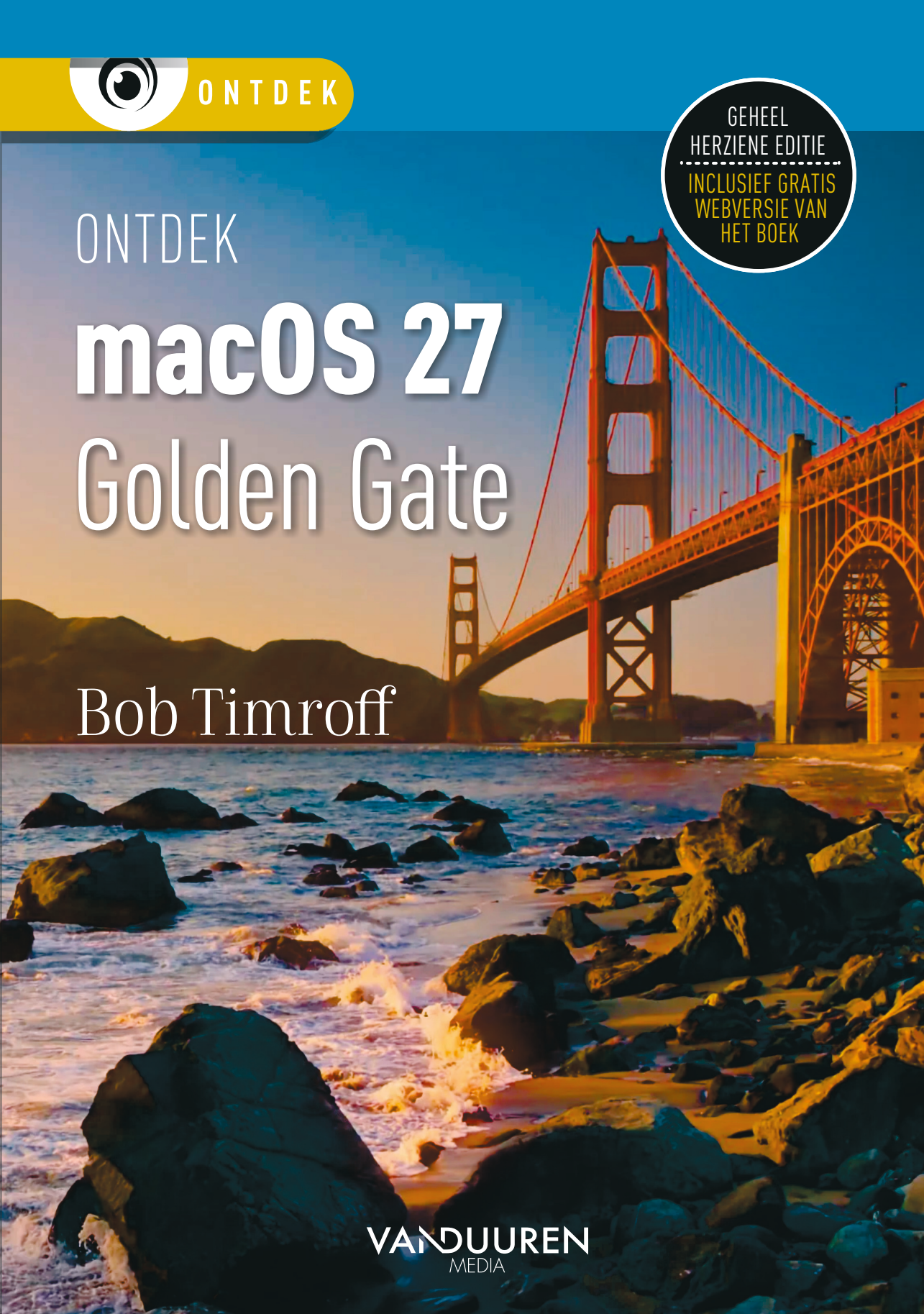

VANDUUREN MEDIA

Ontdek
macOS 27 Golden Gate

Ontdek macOS 27 Golden Gate

Bob Timroff

VANDUUREN
MEDIA


Apple

Voorwoord

Na enig 'voorspel' op enkele Apple Performa's en na lang sparen en vooral vaak soep eten, kwam ik – heel wat jaartjes geleden – uiteindelijk in het bezit van een absoluut racepaard onder de Apples: een Quadra 650. Overigens voorzien van veel extra toeters en bellen, zoals meer geheugen, een externe vaste schijf, een flatbedscanner en een grafisch tablet van Wacom. Hiermee heb ik geruime tijd cd-hoesjes ontworpen, personeelsbladen gemaakt, huisstijlen ontworpen, foto's bewerkt, artikelen geschreven, muziek gemaakt enzovoort. Uiteindelijk ben ik er zelfs het onlinetijdperk mee ingegaan, maakte ik gebruik van e-mail (met Eudora) en surfte ik op het web met Netscape. Ik verzorgde zelfs live radio-uitzendingen op internet.

U voelt misschien wel aan dat het niet bij deze ene Apple-computer is gebleven. In de loop der tijd passeerden een G3, een iBook G3, een Powerbook G4, een iMac G5, een iMac Intel en een Macbook Pro de revue. Opvallend is dat – op de Quadra 650 na – enkele computers na tientallen jaren nog steeds dienstdeden.

Een van de vele redenen om een Mac te gebruiken is het geweldige besturingssysteem van Apple. Een besturingssysteem is een van de belangrijkste onderdelen van uw computer. Het zorgt er onder meer voor dat u programma's kunt starten, bestanden kunt beheren, extra apparaten kunt aansluiten enzovoort. De nieuwste versie – macOS Golden Gate – ziet er schitterend uit, is uiterst stabiel, zeer gebruiksvriendelijk en vraagt nauwelijks onderhoud.

Ik kijk vaak met lede ogen toe als ik mensen voor de zoveelste keer aan hun Windows-machine zie sleutelen, alwéér een herinstallatie van Windows moeten uitvoeren en problemen hebben met het aan de praat krijgen (en houden) van hun computer. Mac-gebruikers hoor je doorgaans niet zo snel over dergelijke problemen. Macgebruikers blijken volgens onderzoek zelfs stukken productiever dan Windowsgebruikers. Als men mij vraagt waarom ik een Apple-computer gebruik en geen Windows-machine, is mijn antwoord steevast: 'Ik werk graag op mijn computer, maar ik zoek geen hobby'.

Een voorwoord biedt ook altijd de prettige bijkomstigheid om een woord van dank uit te spreken. Daar wil ik ook dit keer niet aan voorbij gaan. Allereerst wil ik Bob van Duuren bedanken voor zijn inzet om het hele productieproces van het boek weer in goede banen te leiden. Mijn vrouw Carinne wil ik bedanken voor haar geduld en steun tijdens het werken aan dit boek. Tot slot wil ik ook u bedanken. Waarom? Omdat u dit boek hebt gekocht... Ik wens u er veel plezier mee.

Bob Timroff

P.S. Er is een bonushoofdstuk (PDF) beschikbaar dat u gratis wordt toegestuurd zodra u dit boek registreert (zie de informatie enkele pagina's terug). Doe dat vandaag nog en ontvang meer informatie over de apps Dictafoon, Schermafbeelding en QuickTime Player, de multimedia-apps Muziek, Podcast en TV en de voorzieningen SideCar, Universal Control en automatische ontgrendeling met behulp van een Apple Watch.

Foto: Micha Posthumus (www.michaposthumus.nl)

Van dezelfde auteur



Aan de slag met je Mac in 100 stappen is jouw praktische gids voor alles wat je met je Mac wilt doen, zonder dat je eerst een heel boek hoeft door te ploegen. In honderd korte, superduidelijke tips leer je precies hoe je meer haalt uit macOS. Je bladert, kiest een onderwerp, probeert het uit en merkt meteen verschil.

ISBN 978-94-6356-434-2

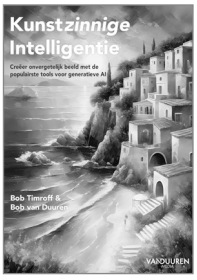

Met *Kunstzinnige intelligentie* leer je hoe je met tools als Midjourney, Stable Diffusion, DALL·E en Firefly verbluffende visuals creëert in een fractie van de tijd. Je krijgt helder uitgelegd hoe je betere prompts schrijft, hogere resoluties behaalt en resultaten verfijnt tot ze precies passen bij jouw idee.

ISBN 978-94-6356-318-5

Inhoudsopgave

1 Inleiding 1

Afspraken in dit boek 2
Nieuwe versie van macOS installeren 2
Vertrouwd met muis en toetsenbord 3
Contextmenu's 5
Toetsenbord 6
Het belang van een reservekopie 7
Wat is er nieuw in macOS Golden Gate? 8
Spotlight 9
Launchpad 9
Safari 9
Apple Intelligence 9

2 Introductie macOS 11

Het besturingssysteem macOS 12
Bureaublad 13
Donkere modus 15
Dock 15
Finder 18
Menuopties in Finder 19
Iconen in de menubalk 29
Bedieningspaneel 30

3 Mappen en bestanden 33

Standaardmappen 34
Voel u thuis in de thuismap 35
Document creëren, bewaren en openen 36
Verplaatsen, kopiëren en alias maken 38
Meerdere bestanden tegelijk hernoemen 44
Bestanden delen met AirDrop 45
Bestanden delen met iCloud Drive 47

4 Navigeren, zoeken en organiseren 51
Meer kijk op vensters 52
Vensters en hun eigenschappen 52
Inhoud van een venster opruimen en sorteren 59
Finder-tabbladen 61
Programmatabbladen 61
Toon info 62
Vensters plaatsen 63
Mission Control 65
Exposé 66
Spaces 67
Stage Manager 68
Spotlight 69
Slimme mappen maken 73
Siri 73
Het dock 74
Stapels 76
Opslagruimte optimaliseren 80
Uw iPhone of iPad beheren met Finder 81

5 Systeeminstellingen 85
Overzicht van Systeeminstellingen 86

6 Programma's van macOS 121
Werken met programma's 122
De map Apps 124
Hulpprogramma's 127
Widgets 129
App Store 131
Foto's 133
iMovie 134
GarageBand 134
iWork 135

7 Aan de slag met programma's 139
Contacten 140
Agenda 144
Notities 150
Herinneringen 160
Foto's 166
Wachtwoorden 176
Opdrachten 180
Deelweergave 187
Continuïteit 189
Continuïteitscamera 190
Telefoon 194
Sms-berichten 195
Persoonlijke hotspot 196
Universeel klembord 197
Livetekst 197

8 Pret op internet 199
Internetprogramma's 200
Verbinding maken en controleren 200
Mail 200
Safari 214
Berichten 230
FaceTime 240
iCloud 244

9 Apple Intelligence 251
Apple Intelligence 252
Schrijfhulp 256
Apple Intelligence in Mail 259
Slim antwoord 261
Image Playground 261
Genmoji 264

Index 267

Inleiding

Wie vandaag een Apple-computer koopt, is hiermee niet alleen de gelukkige eigenaar van een zeer duurzame en betrouwbare computer, maar krijgt daarbij gratis het besturingssysteem macOS Golden Gate en diverse extra programma's meegeleverd. In dit boek leert u werken met de vele functies en mogelijkheden van macOS en de bijbehorende programma's.

Afspraken in dit boek

Opdrachten en onderdelen in een programmamenu worden vetgedrukt. Op deze manier geven we aan waarop u met de muis moet klikken of welk onderdeel u met de muis moet aanwijzen. Ook knoppen, pictogrammen, menunamen en tabbladen worden vet weergegeven.

- Wanneer het de bedoeling is dat u een keuze in een menu maakt, geven we dit als volgt aan: Kies in Finder het menu **Ga**, **Recente mappen**, **Programma's** en selecteer de map **Documenten**.
- Woorden in het Engels zijn cursief weergegeven: Plaats de muis boven het zoekresultaat en er verschijnt een informatievenster (*tooltip*).
- Opdrachten die u moet typen worden in een ander lettertype weergegeven. Dat ziet er als volgt uit: Kies **Finder**, **Ga naar map** en typ `~/Library` in het invoerveld.

Nieuwe versie van macOS installeren

U vindt de gratis upgrade naar macOS 27 in het menu **Systeeminstellingen**, **Algemeen**, **Software-update**. Voor een upgrade moet uw Mac aan bepaalde voorwaarden voldoen. MacOS 27 is alleen geschikt voor Macs met Apple silicon. Houd er rekening mee dat niet alle Macs die macOS 27 ondersteunen ook daadwerkelijk alle nieuwe functies bieden. Sommige functies vereisen een specifieke chip of zijn afhankelijk van de taal en regio.

Dit zijn de Macs die ondersteuning bieden voor macOS 27:

- MacBook Air met Apple silicon (2020 en nieuwer)
- MacBook Pro met Apple silicon (2020 en nieuwer)
- Mac mini met Apple silicon (2020 en nieuwer)
- iMac met Apple silicon (2021 en nieuwer)
- Mac Studio (2022 en nieuwer)
- Mac Pro met Apple silicon (2023)
- MacBook Neo (2026)

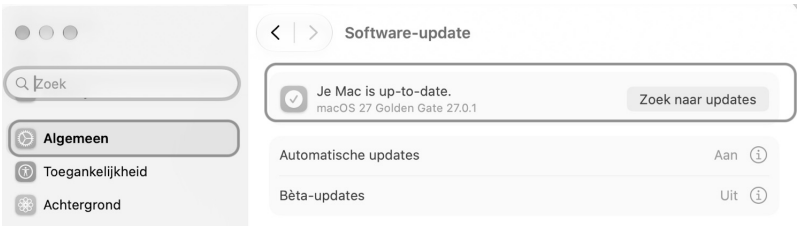

Open het menu Systeeminstellingen, Algemeen, Software-update voor een gratis update naar de nieuwste macOS-versie.



Maak een reservekopie Het is verstandig om vóór een grote macOS-upgrade een reservekopie te maken. Meer over Time Machine vindt u verderop in dit hoofdstuk.



Hoe oud is uw Mac? Wellicht hebt u geen flauw idee hoe oud uw Mac is. Kies in dat geval het menu **Apple**, **Over deze Mac** en klik op **Meer info**. Het onderdeel **Algemeen**, **Info** vermeldt hoe oud het model is.

Vertrouwd met muis en toetsenbord

Voor wie nog niet zo lang met een computer werkt, leggen we eerst een aantal basishandelingen met de muis en het toetsenbord uit. Zo raakt u snel vertrouwd met de grafische gebruikersinterface van macOS. Bent u hiermee al helemaal vertrouwd, dan kunt u dit deel natuurlijk overslaan en direct naar het volgende hoofdstuk gaan.

Muis in de hand

Als u de muis beweegt, ziet u een pijl op het scherm bewegen: de cursor. Soms ziet u de cursor veranderen van het pijltje in een ander symbool. In dat geval hebt u iets geselecteerd waarmee u extra functies tot uw beschikking krijgt.

Cursor kwijt? Als u een hoge beeldschermresolutie op uw Mac gebruikt, kan het voorkomen dat u de muisaanwijzer niet meer kunt vinden. Beweeg dan de muis een paar keer snel heen en weer, om de muiscursor een paar seconden te vergroten.

Selecteren

U gebruikt de muis onder meer om mappen, programma's en bestanden op de computer te openen en menu's en dialoogvensters te bedienen. Als u één keer op het icoon in de rechterbovenhoek – Macintosh HD – klikt, ziet u aan de oplichtende randen en bestandsnaam van het icoon dat het is geselecteerd. Als we het in dit boek hebben over het selecteren van een map, document of programma, weet u nu wat er wordt bedoeld.



U kunt ook de vaste schijf een nieuwe naam geven.

Blauw Klikt u na het selecteren nogmaals op de naam van een bestand, dan wordt deze blauw. De Return-toets geeft hetzelfde resultaat. Selecteer een bestand, druk op de Return-toets en typ een nieuwe naam voor het bestand. Finder kan ook bestandsnamen voorstellen op basis van de inhoud van een bestand en de namen van andere bestanden in dezelfde map. U vindt deze optie in **Finder**, **Instellingen**, **Algemeen**.

Dubbelklikken

U opent mappen, programma's en documenten door twee keer snel achter elkaar op het icoon te klikken. Als er meer bestanden in de map staan dan er in het venster zichtbaar zijn, gebruikt u de schuifbalken aan de zijkant van het venster.

Scrollen

Om door de inhoud van een pagina of venster te navigeren, scrolt u met de muis of via het trackpad. Scrol naar beneden om naar de inhoud van een venster of pagina bovenaan te gaan en naar boven om de inhoud onder in een venster of pagina te kunnen bekijken. De bediening van uw computer sluit hiermee helemaal aan op iOS, het besturingssysteem dat wordt gebruikt op de iPhone, iPod touch en iPad.

Met de standaardinstelling van macOS wordt de schuifbalk in het venster verborgen totdat u het scrolwiel of het stuurvlak van de muis gebruikt, of met twee vingers over een trackpad omhoog of omlaag veegt. Als u het verbergen van de schuifbalken niet prettig vindt, verander dan de instellingen met **Systeeminstellingen**, **Weergave**. Selecteer in **Toon schuifbalken** de optie **Altijd**.

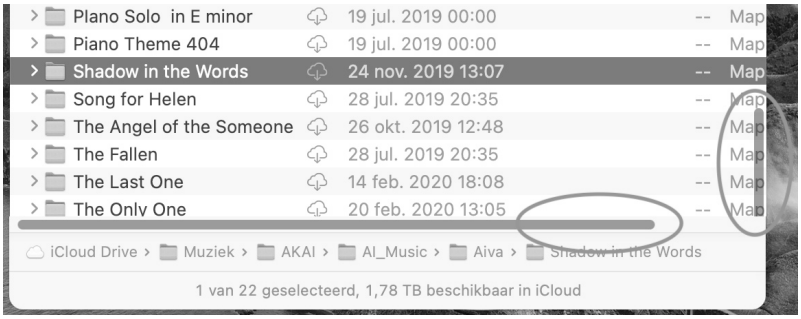

Met de schuifbalken kunt u de inhoud van een venster geheel bekijken.

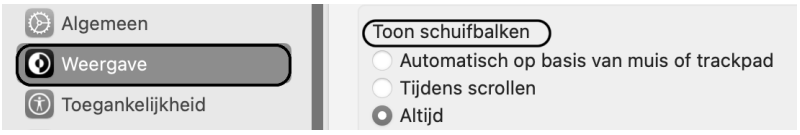

Schuifbalken standaard in het venster wel of niet weergeven.



Trackpad Bij de MacBook en MacBook Pro van Apple wordt geen muis geleverd, maar gebruikt u een *trackpad* om alle muishandelingen uit te voeren. Met speciale bewegingen, *gestures* genoemd, kunt u selecteren, (rechts)klikken, scrollen, zoomen en bladeren, of toepassingen zoals Mission Control en Exposé activeren.



Bewegingen MacOS gebruikt bewegingen voor het trackpad, waarmee u de computer nog intuïtiever kunt bedienen. Gelukkig is dit niet alleen voorbehouden aan de bezitters van een MacBook. Het Magic Trackpad van Apple kunt u apart aanschaffen. Het werkt hetzelfde als het trackpad van een MacBook, maar is stukken groter. U verbindt het Magic Trackpad draadloos met uw Mac met de Bluetooth-technologie.

Vergroten en verkleinen

Pas de grootte van een venster aan door de randen boven, rechts, onder en links van het venster te selecteren en deze te slepen. Of selecteer de hoek rechtsonder aan het venster en sleep hiermee om het venster te vergroten of te verkleinen.

Klik op de zoomknop, het kleine groene knopje linksboven in het venster, om vensters in volledige schermweergave te tonen. Als er zich te veel bestanden of mappen in een venster bevinden, verschijnen – afhankelijk van uw instellingen – de horizontale of verticale schuifbalken, zodat u door de inhoud kunt scrollen.



Vensters maximaliseren Als u de inhoud van een Finder-venster wilt bekijken zonder dat het venster schermvullend wordt weergegeven, klik dan met ingedrukte Option-toets op het groene knopje van een venster.



Vensters maximaliseren met dubbelklik Het is ook mogelijk om de inhoud van een map in een Finder-venster beter te bekijken zonder dat het venster schermvullend wordt weergegeven: dubbelklik dan op de titelbalk van het venster. Als dit niet werkt ga dan naar **Systeeminstellingen**, **Bureaublad en Dock**. Activeer de optie **Klik dubbel op titelbalk van venster om te** en kies **Vergroot/verklein**.

Minimaliseren

Geopende vensters die u later nodig hebt, verbergt u tijdelijk met de minimaliseerknop (het gele knopje). Het venster verdwijnt hiermee met een sierlijke bocht in het dock en verschijnt rechts van de andere symbolen.



Minimaliseren met dubbelklik Een venster kunt u ook minimaliseren door te dubbelklikken in de bovenste balk van het venster. U stelt dit in met de systeemvoorkeuren. Ga naar **Systeeminstellingen**, **Bureaublad en Dock**. Kies **Minimaliseren** naast de optie **Klik dubbel op titelbalk van venster om te**. Wilt u het geminimaliseerde venster weer zien, dan klikt u erop in het dock, of klikt u in het menu **Finder**, **Venster** op de vensternaam.

Sluiten

U sluit een geopend venster met het rode knopje (sluitknop) linksboven in het venster. Het venster is dan echt verdwenen. Als u een venster van een programma sluit, vraagt het programma – als dat nog niet is gebeurd – of u de inhoud van het venster als document wilt bewaren. Dit wordt overigens alleen gevraagd als de functie **Vraag om wijzigingen te bewaren bij sluiten van documenten** is geactiveerd. U vindt deze instellingen in **Systeeminstellingen**, **Bureaublad en Dock**.



Inhoud van map Dubbelklikken op een map toont de inhoud van de map. Dubbelklik op een programma om het te starten. Een dubbelklik op een document start het programma waarmee het bestand is gemaakt. Is dat programma niet op uw computer geïnstalleerd, dan wordt er – indien beschikbaar – een alternatief voor het programma gebruikt.

Slepen

Een veelgebruikte handeling met de muis is slepen. Slepen doet u zo: selecteer een venster of een bestand en verplaats het terwijl u de muisknop ingedrukt houdt. U kunt een geselecteerd bestand naar een andere plek in een Finder-venster slepen, of naar het bureaublad of een andere map op de computer. U gebruikt slepen ook om het uiterlijk van een Finder-venster aan te passen of om onderdelen aan een venster toe te voegen.

U kunt vensters ook naar de rand van het scherm slepen om ze naast elkaar te ordenen of naar de hoeken slepen. Om tegelposities te bekijken, houdt u de Option-toets ingedrukt en sleept u een venster of houdt u de aanwijzer boven de zoomknop en kiest u een optie.

De rechtermuisknop

Hebt u ervaring met Windows, dan bent u gewend aan een muis die is voorzien van minimaal twee muisknoppen. Oorspronkelijk werd de Macintosh-computer bediend met een muis met slechts één muisknop. U kunt de rechtermuisknop simuleren door de Ctrl-toets in te drukken voordat u klikt, of met twee vingers klikken op het trackpad.

Contextmenu's

Een zeer goede reden om een rechtermuisknop te willen gebruiken, vormen de zogeheten contextmenu's (ook snelmenu's genoemd). U activeert die met de rechtermuisknop. Contextmenu's bieden extra functies die binnen de context van het geselecteerde object vallen. Opent u bijvoorbeeld een snelmenu na het selecteren van een bestand, dan ziet u opties die van toepassing zijn op dat type bestand. Doet

u echter hetzelfde bij een knop, een lege plek in een venster of een programmasymbool, dan krijgt u weer andere opties.

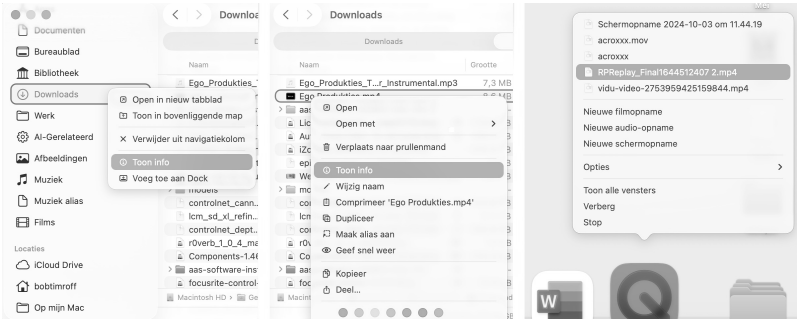

Snelmenu's bieden snel toegang tot commando's.

Toetsenbord

Functietoetsen

We wijzen u op enkele bijzondere toetsen die niet zijn bedoeld om tekst te typen, maar om opdrachten te activeren of extra functies te bieden. Linksboven vindt u de Esc-toets (*Escape*), waarmee u vensters kunt sluiten of acties onderbreekt. Hiernaast staan de functietoetsen, waarmee u speciale functies van macOS gebruikt. Op de nieuwe toetsenborden van elke Mac staan symbolen op de functietoetsen die als geheugensteuntje dienen voor de opties die Apple hieraan heeft toegekend.

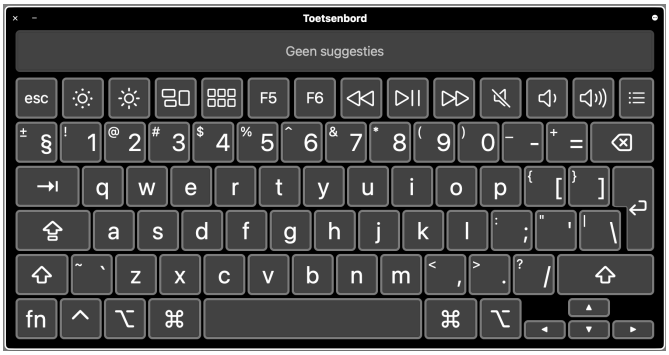

Dit zijn de toetsen die we terugvinden op de meeste toetsenborden van Apple.



Mission Control De voorzieningen Mission Control en enkele andere programma's gebruiken de functietoetsen. Als de beloofde actie van een functietoets niet werkt, gebruik de functietoets dan in combinatie met de Fn-toets.

Pijltoetsen

De pijltoetsen op het toetsenbord worden ook wel 'cursortoetsen' genoemd, omdat u hiermee de positie van de cursor verandert. U gebruikt de pijltoetsen om met de cursor door een tekst te bewegen, of om door bestanden in een Finder-venster te bladeren. In sommige programma's verplaatst u er ook objecten mee, of zet u het geluid harder en zachter.

Bijzondere toetsen

De Ctrl-toets (*Control*), Alt-toets (ook *Option*-toets genoemd) en Cmd-toets (*Command*) gebruikt u in combinatie met de 'gewone' toetsen. Daarmee krijgt u extra commando's en functies in programma's tot uw beschikking. We noemen dergelijke toetsencombinaties sneltoetsen.

Het belang van een reservekopie

De verleiding is vast groot om direct aan de slag te gaan met de programma's en voorzieningen van macOS, maar we raden u aan eerst een reservekopie van uw systeem te maken.

Time Machine

U maakt een reservekopie van uw computer met het programma Time Machine. Van de afgelopen 24 uur bewaart het programma reservekopieën per uur. Van de afgelopen maand bewaart het dagelijkse reservekopieën. Van de maanden daarvoor bewaart Time Machine wekelijkse reservekopieën. Als de reservekopieschijf vol raakt, worden de oudste reservekopieën verwijderd om ruimte te maken voor nieuwe.

Met Time Machine kunt u letterlijk terugreizen in de tijd. U gaat naar de datum (of het tijdstip) waarop u een bestand nog had en plaatst het terug.

Extra vaste schijf

Bent u niet in het bezit van een extra vaste schijf? Schaf die dan zo snel mogelijk aan. Let erop dat de USB- of Thunderbolt-schijf minimaal de dubbele opslagcapaciteit heeft van de vaste schijf in uw computer. Vooral mediabestanden zoals foto's, video en muziek vreten schijfruimte. Externe vaste schijven vanaf 1 TB zijn tegenwoordig prima betaalbaar, dus bezuinig hier niet op.

Hoe groot is uw vaste schijf?

Om te achterhalen hoeveel opslagcapaciteit de schijf in uw computer heeft, selecteert u het icoon van Macintosh HD. Kies het menu **Finder**, **Archief**, **Toon info**. Het dialoogvenster toont de beschikbare capaciteit, de hoeveelheid gebruikte schijfruimte en de hoeveelheid schijfruimte die u nog kunt gebruiken.

Plug in dat ding

Zodra u voor het eerst een externe vaste schijf op uw computer aansluit, krijgt u het verzoek of u de schijf wilt gebruiken met Time Machine. Na bevestiging verschijnt het dialoogvenster van Time Machine.

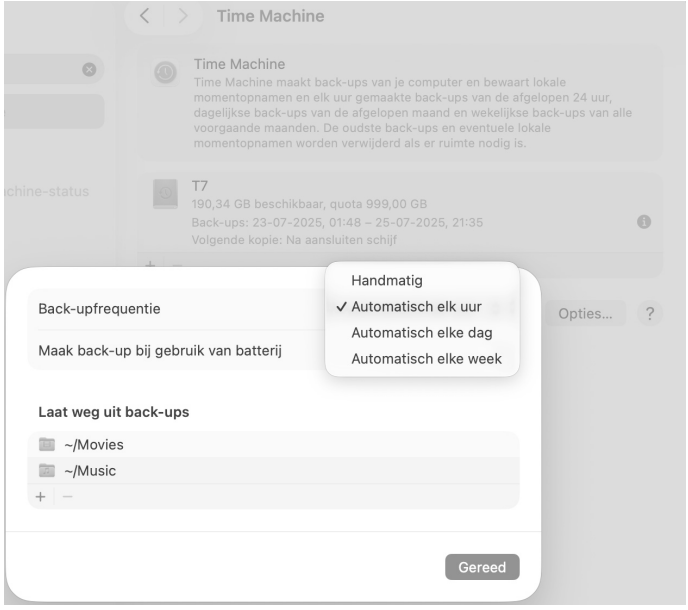

U kunt bij het maken van een reservekopie met Time Machine ook specifieke bestanden uitsluiten.

Wat is er nieuw in macOS Golden Gate?

Golden Gate biedt een breed scala aan verbeteringen en nieuwe apps. Van design tot functionaliteit, u kunt uitkijken naar een Mac-ervaring die rijker, sneller en consistenter is dan ooit. Apple streeft ernaar om alle platformen op elkaar af te stemmen. Golden Gate integreert veel functies van iOS 27, waaronder verbeteringen in Siri, Berichten, Kaarten, AirPods en Apple Music.

Liquid Glass

Liquid Glass, de vormgeving van macOS met transparante, glasachtige elementen, is nu naar wens aan te passen. Daarnaast zijn symbolen en widgets te personaliseren met een lichte, donkere, getinte of doorzichtige weergave. De animaties voor volume en helderheid zijn groter en vloeiender geworden.

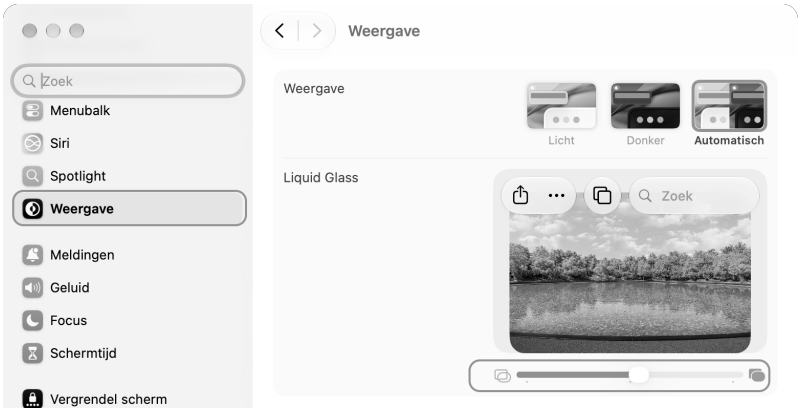

U bepaalt zelf hoe transparant Liquid Glass zich gedraagt.

Pas het uiterlijk aan

Het aanpassen van het uiterlijk van mappen maakt ze direct herkenbaar. U kunt een unieke kleur kiezen en emoji's of symbolen toevoegen om mappen een opvallend en persoonlijk karakter te geven. Ook widgets kunnen worden afgestemd op uw stijl en achtergrond. Deze opties maken uw Mac niet alleen persoonlijker, maar ook overzichtelijker.

Personaliseer het bedieningspaneel

Het bedieningspaneel biedt u nog meer mogelijkheden om zelf te bepalen welke regelaars worden weergegeven en hoe deze worden getoond. U kunt nieuwe regelaars toevoegen uit Mac-apps en zelfs iPhone-apps, inclusief uw favoriete apps van derden. Vervolgens kunt u de regelaars rangschikken naar wens, pagina's met regelaars aanmaken en voor snelle toegang bepaalde regelaars rechtstreeks in de menubalk plaatsen.

Snel een notitie maken, het scherm splitsen of een Focus-modus activeren kan allemaal direct vanuit dit paneel.

Foto's

De app Foto's is op verschillende punten uitgebreid. Zo worden foto's in gedeelde albums voortaan in volledige resolutie gedeeld en zijn meer bestandsformaten mogelijk. Ook gebruikers van Windows en Android kunnen via iCloud.com deelnemen aan gedeelde albums. Foto's bewaren kan met één klik en tijdelijke albums blijven dertig dagen beschikbaar.

Berichten

Ook Berichten bevat weer enkele subtiele nieuwe verbeteringen. Zo maakt u vanuit een gesprek gemakkelijker herinneringen en agenda-items aan. Reacties op berichten, de zogenoemde tapbacks, worden overzichtelijker gegroepeerd. Daarnaast kan Apple Intelligence lange gesprekken samenvatten, zodat u snel de belangrijkste informatie terugvindt zonder de hele conversatie te hoeven doorlezen. Zo houdt u gesprekken beter bij en legt u afspraken of taken direct vast zonder de chat te verlaten.

Spotlight

Spotlight krijgt in macOS 27 een nieuwe mogelijkheid: naast zoeken kunt u vanuit Spotlight rechtstreeks een vraag stellen aan de nieuwe Siri AI. Die kan vragen beantwoorden en informatie uit uw persoonlijke context gebruiken. Ook kunt u via Spotlight acties laten uitvoeren in verschillende apps. De nieuwe Siri AI is bij de introductie in Nederland alleen beschikbaar als de systeemtaal en de taal van Siri op Engels (VS) zijn ingesteld.

Launchpad

Launchpad bood altijd een snelle manier om door uw geïnstalleerde applicaties te bladeren, deze te starten of apps te verwijderen. In macOS Golden Gate is de functionaliteit van Launchpad op een nieuwe manier geïntegreerd binnen Spotlight, of in de nieuwe voorziening Apps in het Dock.

Safari

Met Apple Intelligence biedt Safari nu drie nieuwe mogelijkheden. Tabbladen kunnen automatisch op onderwerp worden gegroepeerd, zodat u verwante websites gemakkelijker terugvindt. Met Meld aan mij kan Safari u waarschuwen wanneer er iets verandert op een website, bijvoorbeeld wanneer een product goedkoper wordt of weer op voorraad is.

Apple Intelligence

Apple kondigde Apple Intelligence op 10 juni 2024 aan tijdens de Worldwide Developers Conference (WWDC). Sindsdien is de technologie verder uitgebreid. Met Apple Intelligence kunt u onder meer teksten schrijven, herschrijven en verbeteren, afbeeldingen maken en foto's bewerken. Ook Siri krijgt in macOS 27 nieuwe mogelijkheden, zoals het begrijpen van persoonlijke context, het verwerken van informatie op het scherm en het uitvoeren van acties in apps. Welke mogelijkheden u kunt gebruiken, hangt af van de ondersteunde taal en de beschikbaarheid van de afzonderlijke functies.



Privacy Apple besteedt veel aandacht aan privacy. Veel opdrachten worden rechtstreeks op het apparaat verwerkt. Voor complexere opdrachten kan Apple Intelligence gebruikmaken van Private Cloud Compute, waarbij gegevens op beveiligde Apple-servers worden verwerkt. Volgens Apple worden de gegevens die daarbij worden gebruikt niet bewaard en zijn ze niet toegankelijk voor Apple.

Beschikbaarheid in Nederland en België

Apple Intelligence ondersteunt het Nederlands en is beschikbaar op geschikte Macs met Apple silicon, zoals modellen met een M1-chip of nieuwer. Niet alle functies zijn echter in iedere taal of regio beschikbaar. Vooral bij de nieuwe Siri AI kunnen de ondersteunde talen en mogelijkheden afwijken van die van de reguliere Apple Intelligence-functies. Ook kunnen de mogelijkheden verschillen tussen de Mac, iPhone en iPad.

Bovendien zijn nog niet alle functies in Europa beschikbaar. Dat hangt deels samen met Europese regelgeving, waaronder de Digital Markets Act (DMA), die gevolgen heeft voor de manier waarop Apple bepaalde functies en diensten aanbiedt. Daardoor kan het aanbod in Europa afwijken van dat in andere delen van de wereld.



Meer over Apple Intelligence In het laatste hoofdstuk van dit boek maakt u praktischer kennis met de mogelijkheden van Apple Intelligence.

Je hebt nu het eerste deel van Ontdek macOS 27 Golden Gate gelezen.
Maar dit is nog maar het begin.

Want er valt nog veel meer te ontdekken in het besturingssysteem van je Mac. Van nieuwe functies en handige instellingen tot slimme manieren om sneller en prettiger te werken.

In *Ontdek macOS 27 Golden Gate* laat Bob Timroff je stap voor stap zien hoe je alles uit je Mac haalt. Je leert hoe je het systeem naar je eigen wensen instelt, efficiënt met bestanden en programma's werkt en gebruikmaakt van allee mogelijkheden van macOS 27. Dankzij de duidelijke uitleg en vele afbeeldingen kun je direct zelf aan de slag.

Wil je nog meer uit je Mac halen?

Lees verder in *Ontdek macOS 27 Golden Gate* en ontdek wat je Mac allemaal te bieden heeft.

Koop het boek en ga zelf aan de slag!